

Naître, s'instruire, se marier, vivre, travailler et mourir à Mussy-sous-Dun aux XVIII^{ème} et XIX^{ème} siècles

Patrick Martin



1 - Naître à Mussy

Baptêmes 1693-1792

Mussy-sous-Dun - période 1693-1792

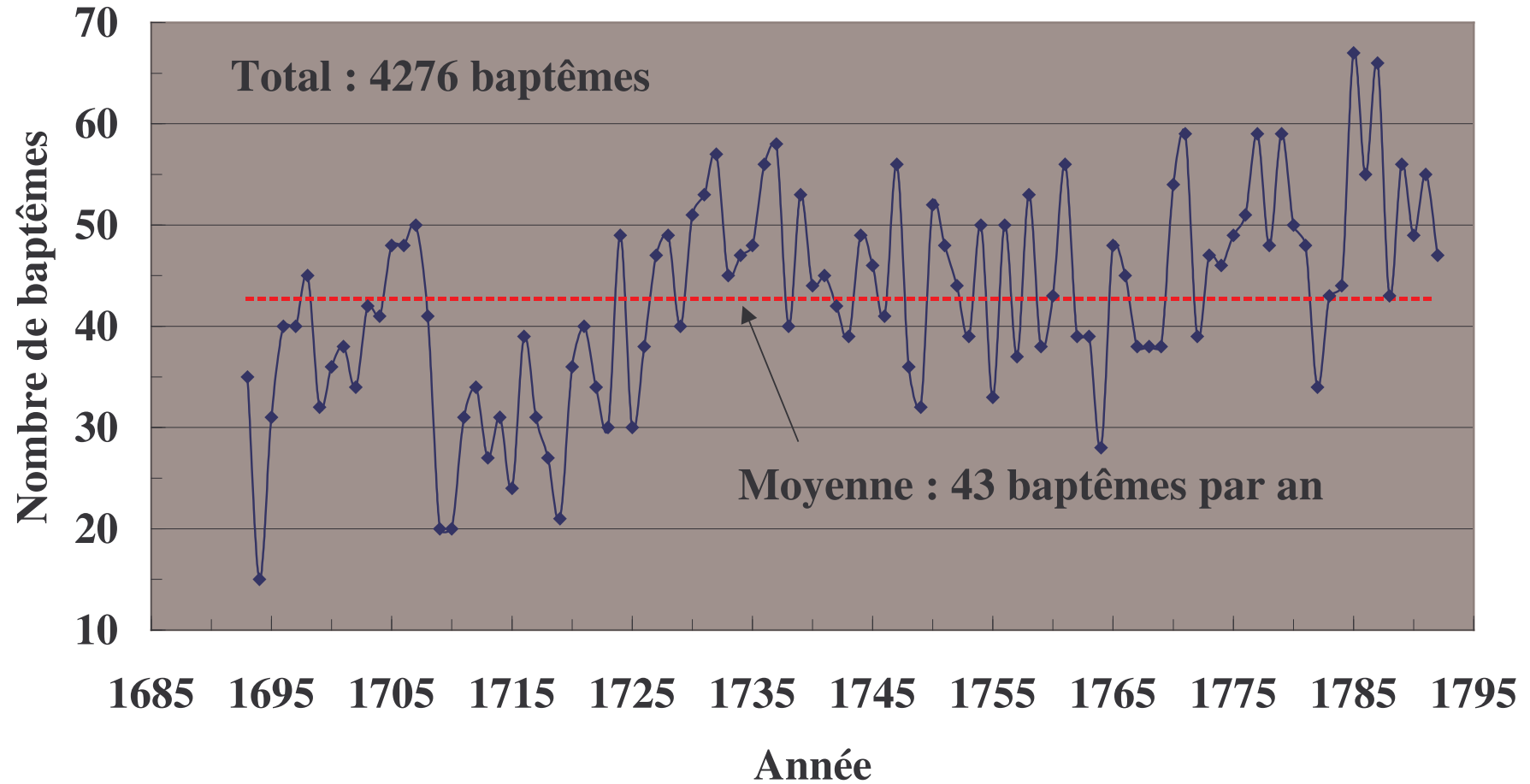

Quand naissent les enfants ?

Baptêmes à Mussy-sous-Dun - période 1693-1792

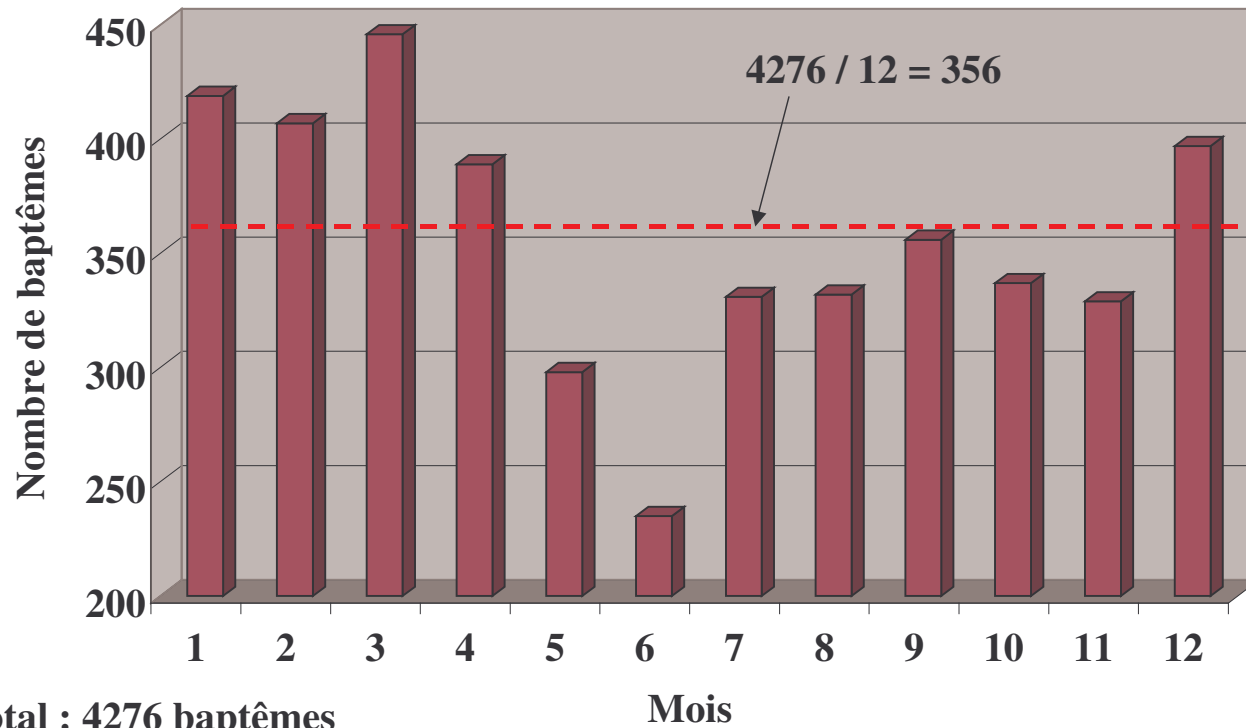

Total : 4276 baptêmes

Chauffailles

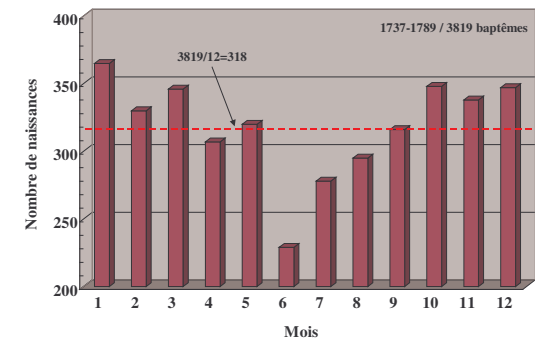

Naissances garçons/filles

Enfants nés à Mussy-sous-Dun entre 1693 et 1792

■ Garçons ■ Filles

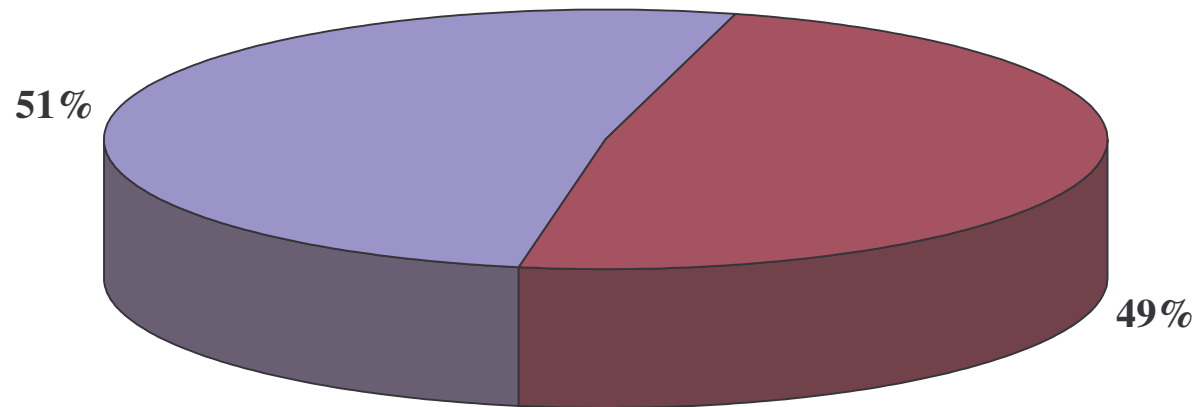

Enfants nés à Chauffailles entre 1737 et 1789

■ Garçons ■ Filles

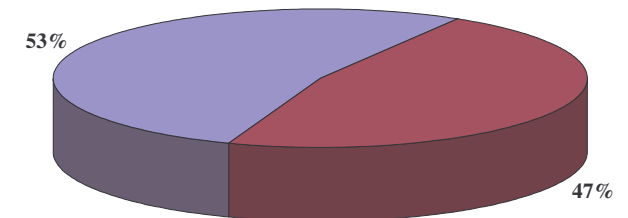

Taux de gémellité

Baptêmes à Mussy-sous-Dun 1693-1792

Jumeaux Total

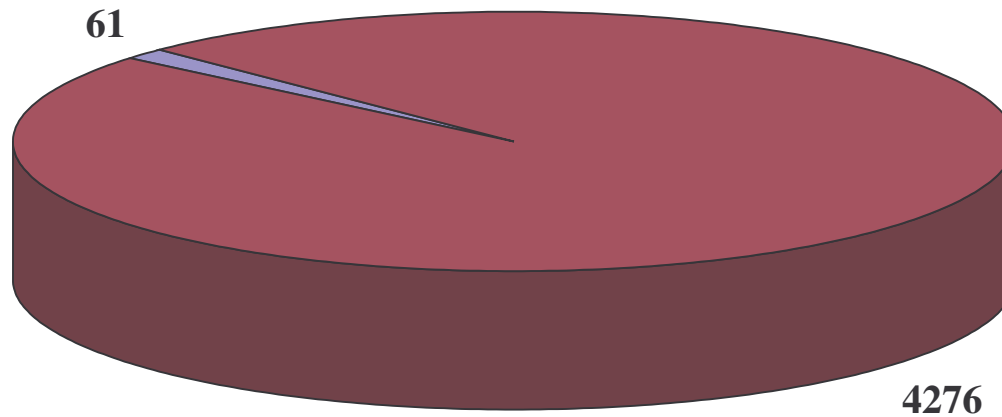

Taux de gémellité : 14 pour mille

Baptêmes à Chauffailles 1737-1789

Jumeaux Total

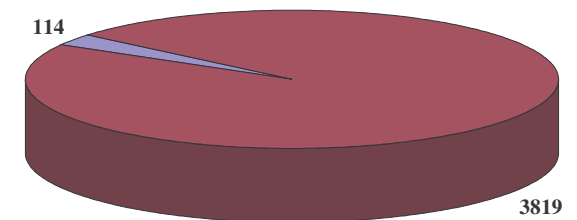

Taux de gémellité : 18 pour mille

2 - S'instruire à Mussy

La ronde des instituteurs

- 1781 Antoine ODIN maître d'école
- 1793 Jean-Marie Balthazar BURETIER maître d'école
- 1800 Claude Antoine MAX né env. 1782
- 1828-1832 Jean Claude TRONCY né env. 1794
- 1839 Marie DURIX née en 1816
- 1842-1846 Louis Antoine CHERVET né env. 1813-1814
- 1858-1860 Dominique LAGNEAU né env. 1818
- 1860-1864 Benoît (L)HENRY né env. 1820
- 1864-1867 Jean Baptiste SANDRE né env. 1824
- 1867-1869 Louis BONOUVRIER né env. 1843
- 1869-1902 (et plus ?) Jean NESLY, né env. 1840, témoin à de très nombreux mariages : 9 fois comme 1er témoin, 12 fois comme 2ème témoin, 42 fois comme 3ème témoin et 122 fois comme 4ème témoin, en tout témoin de 185 mariages !
- 1883 Victor Xavier ROUTHIER né env. 1835
- 1886 Jean CHAMUSSOT instituteur adjoint né env. 1865
- 1888 Jean Marie BUDIN instituteur adjoint né env. 1867
- 1890 Thomas Joseph BODET instituteur adjoint né env. 1864

3 - Vivre à Mussy

Carte de Cassini

http://cassini.ehess.fr/html/1_navigation.php



Groupe Histoire & Généalogie du canton de Chauffailles, Mussy-sous-Dun (11/07/06)

Description de la commune en 1856 (Monnier)

MUSSY-SOUS-DUN, à 3 kil. de Chauffailles; 2 myr. 9 kil. de Charolles; 9 myr. 1 kil. de Chalon; 6 myr. 3 kil. de Mâcon. — Hab. 1494; maisons 283; mén. 285. — Sup. 1532 hect. dont 848 en terres lab., 239 en prés, 1 en vignes, 229 en bois. — 4 moulins à blé, 4 à huile, 4 scieries à bois. — 1 école communale. — Eglise, voc. St-Austrégésile. — Perception et bureau de poste de Chauffailles.

Le bourg de Mussy est situé sur un coteau, au pied de la haute montagne de Dun. — L'ancien château, qui fut la résidence du marquis d'Anglure, n'apparaît plus aujourd'hui, sur le flanc du vallon de Mussy, que sous l'aspect d'une simple habitation bourgeoise. Démoli en partie dans la révolution, il est dépourvu de ses fortifications et des grandes tours qui le rendaient si pittoresque. On croit que c'est dans ce château que naquit le maréchal Devaux, seigneur de la Porte, à la sollicitation de qui Louis XIV accorda l'ouverture de la route qui met en communication la Saône et la Loire.

Hameaux : Anglure, au Bajard, les Bajards, les Bajons, les Bergers, les Branlards, les Cadolles, le Charmet, le Chat, la Combe, les Combes, Corsat, les Creuzeilles, la Croix-Chemier, Dreullin, les Forestiers, le Fournay, la Gairy, les Granges, la Malfondière, les Magnins, Marnèche, les Mathys, le Mont, les Murs, Pierre-Chèvre, Poizat, Pont-Chevalier, le Ry, la Roche, le Sallier, Sur-Laye, les Trouillets, Versaud, Vignaud (le), Vignaud (sur le), la Ville. *Écarts* : le Baizet, les Bois-Ramets, la Ceppe, la Mouille, Montfroid, les Murgers, Vimas.

Description de Chauffailles en 1856 (Monnier)

venant de ces carrières. — Ce canton est un des plus industriels du département. Outre les manufactures que renferme son chef-lieu, il existe à Saint-Igny-de-Roche une des plus belles filatures de France. La commune de Mussy a vu s'élever aussi, il y a quelques années, une fabrique importante d'acide gallique. La population des campagnes s'adonne, dans les loisirs que lui laissent les travaux agricoles, à l'industrie du fil et au tissage des toiles. L'exploitation des mines de La Chapelle-sous-Dun et la taille de la pierre occupent aussi un grand nombre de bras. Cette dernière industrie

**Jean-Baptiste PLASSE fabricant d'acide gallique au
Pont Chevalier dans les années 1840**

Population de Mussy

Noms de famille les plus répandus :
(source : nom des épouses, mariages 1693-1902)

- | | |
|--------------------------|-------------------------|
| 1: MARTIN | 6: CHEMIER |
| 2: LAROCHE | 7: BIDAUD, DURIS |
| 3: CHIZELLE | 8: CORNELOUP |
| 4: LABROSSE | 9: TROUILLET |
| 5: BAJARD, MILLET | 10: VERCHERE |

Prénoms masculins

- 1: Jean**
- 2: Claude**
- 3: Benoît-Marie**
- 4: Antoine**
- 5: Jean-Marie**

Prénoms féminins

- 1: Claudine**
- 2: Benoîte, Jeanne**
- 3: Marie**
- 4 : Antoinette**
- 5 : Françoise**

La famille de Noblet d'Anglure et Mussy

25-11-1695 DE NOBLET Bernard de Chénelette (69), comte, fs de DE NOBLET Jean Eléonor chevalier seigneur de Chénelette et de DE GANAY épousa DONGUY D'ORIGNY Jeanne de Mussy-sous-Dun fa de DONGUY D'ORIGNY Jean vicomte de Mably et de DESRELON Marianne décédée

30-10-1737 Baptême de DE NOBLET Enfant. Commentaire sur le nouveau-né: ondoyée fa de Mr le marquis DE NOBLET

30-10-1737 Baptême de DE NOBLET Elizabeth fa de Mr DE NOBLET Alexandre Marie, chevalier marquis d'Anglure, et de DUBOST DE PETIT BOURG Jeanne Louise. Parrain: DE NOBLET Bernard chevalier comte de La Clayette, Marraine: DE ? DE ROTUAL Elizabeth Dame

07-05-1739 Baptême de DE NOBLET Charles Etienne fs de DE NOBLET Alexandre Marie, chevalier, marquis d'Anglure, et de DUBOST Jeanne. Parrain: DE NOBLET Charles Etienne maréchal des armées, Marraine: DU BOURRASSE Catherine femme du parrain. Commentaire: né au château d'Anglure

07-07-1740 Baptême de DE NOBLET Claudine Catherine fa de DE NOBLET Alexandre Marie, chevalier, marquis d'Anglure, et de DUBOST Jeanne. Parrain: DE NOBLET Jean-Jacques oncle du nouveau né, Marraine: DE MOLLAN Claudine-Catherine
Commentaire: né au château d'Anglure

27-10-1741 Sépulture de DE NOBLET Elizabeth de sexe féminin âgée de 4 ans. Commentaire: enterrée dans la chapelle de Mr le Marquis

04-03-1742 Baptême de DE NOBLET Antoine fs de DE NOBLET Alexandre Marie, chevalier, marquis d'Anglure, et de DUBOST Jeanne
Parrain: DE NOBLET Antoine son oncle, Marraine: DE NOBLET Louise sa tante. Commentaire: du château d'Anglure

15-03-1755 Sépulture de DUBOS DE PETIT BOURG Jeanne Louise de sexe féminin âgée de 45 ans

30-12-1758 Sépulture de DE NOBLET D'ANGLURE Marie Alexandre de sexe masculin

04-09-1812 Sépulture de DE NOBLET Charles Etienne de sexe masculin âgé de 64 ans

4 - Se marier à Mussy

Mariages 1693-1792

Mussy-sous-Dun - période 1693-1792

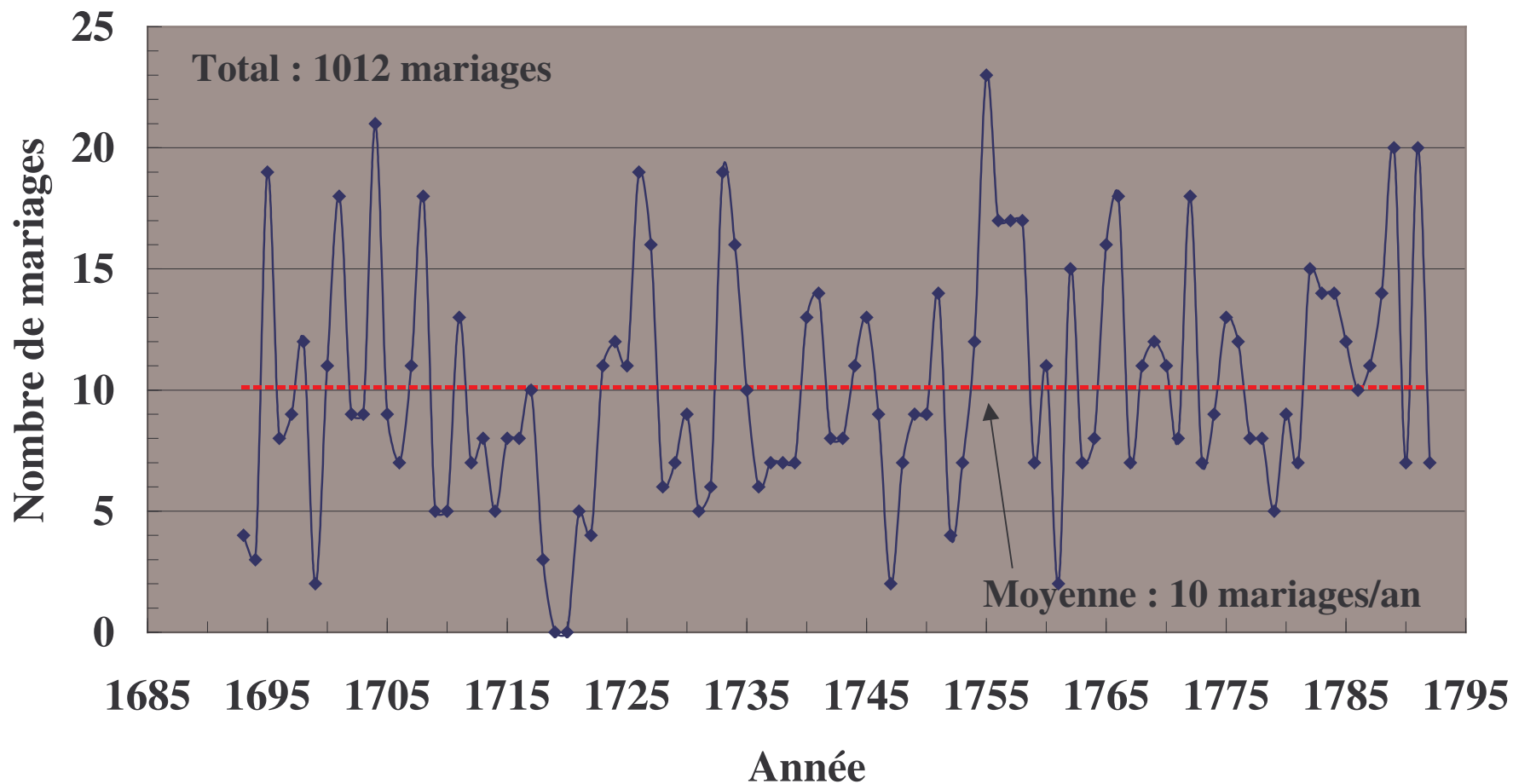

Mariages 1793-1902

Mussy-sous-Dun - période 1793-1902

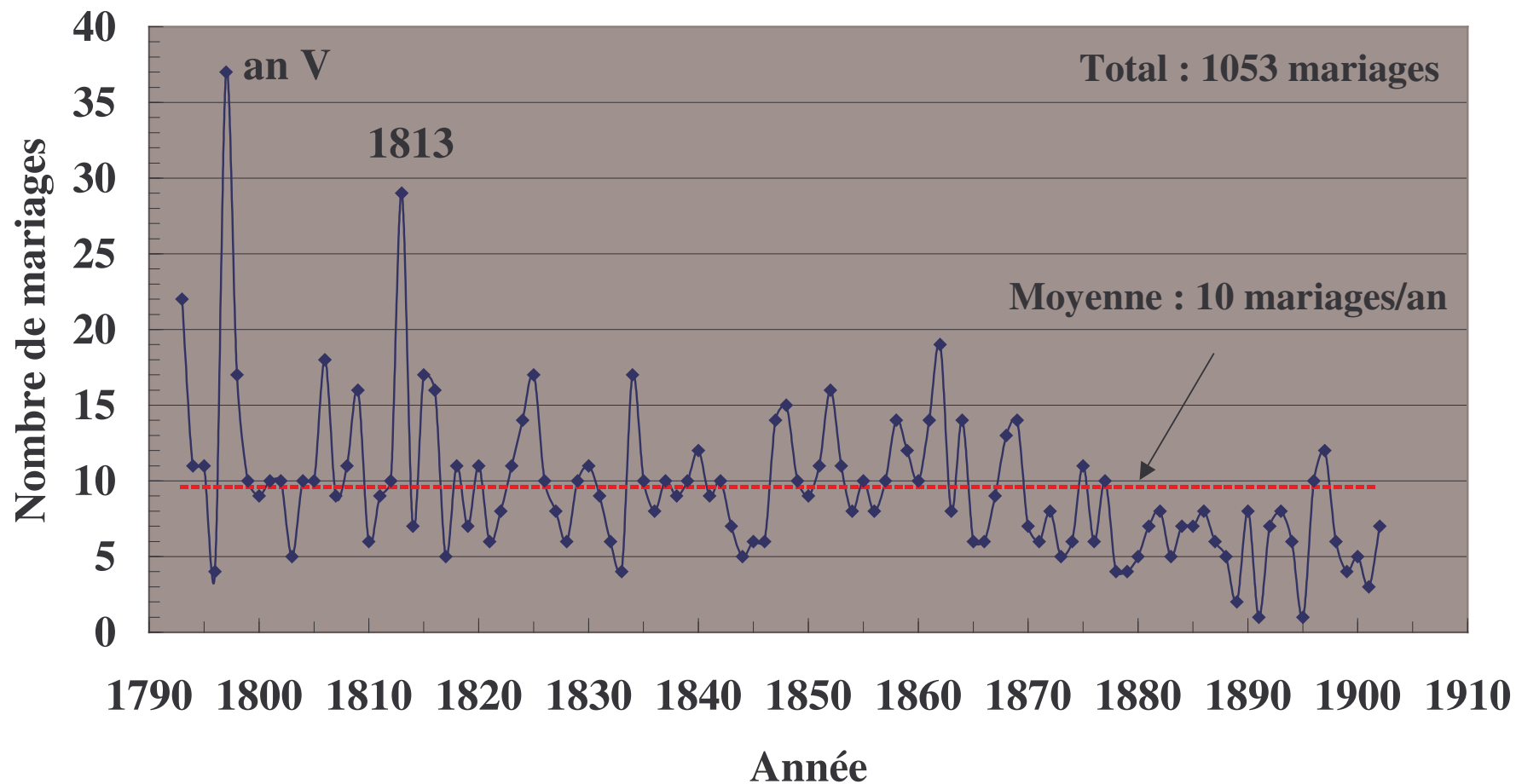

Quand se marie-t-on ?

Mariages à Mussy-sous-Dun - période 1693-1793

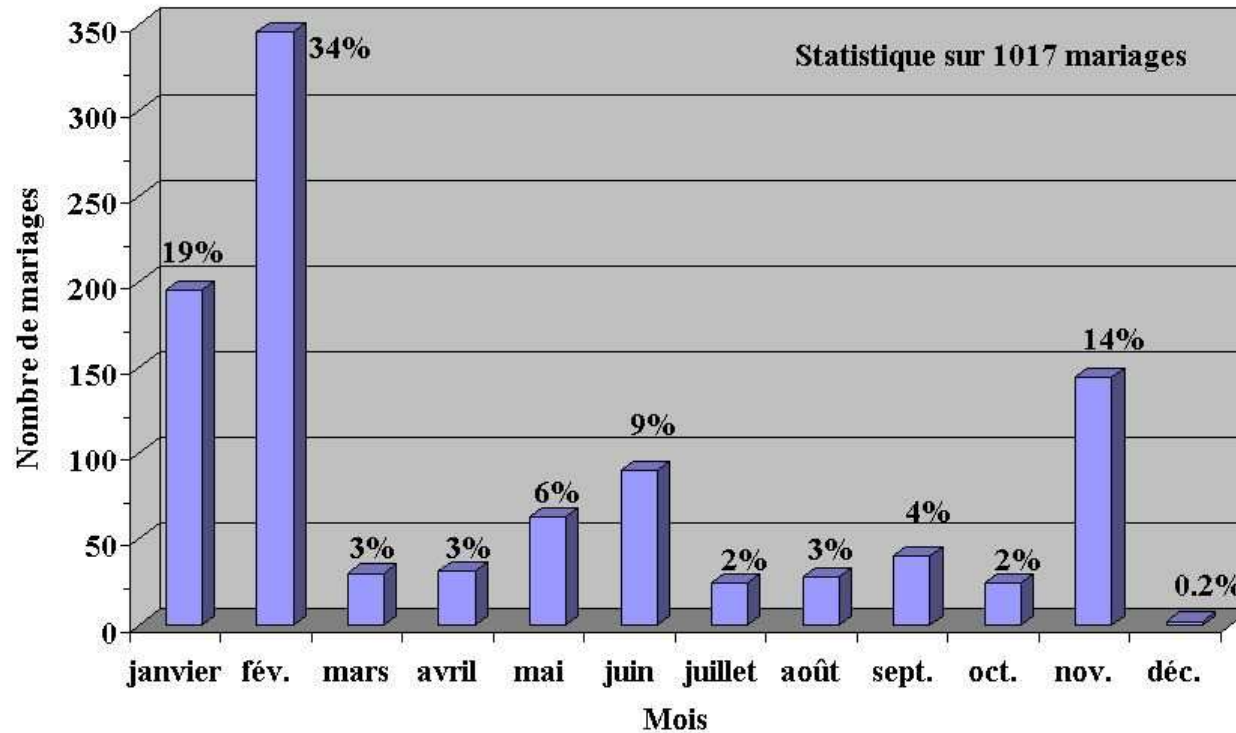

Chauffailles

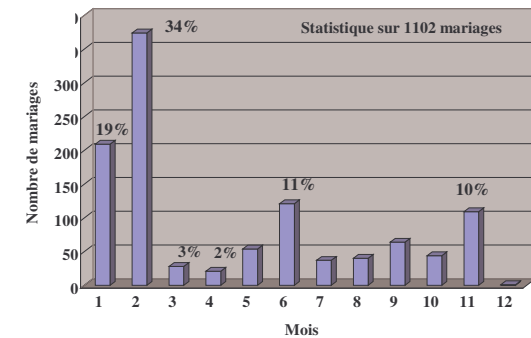

Quel jour se marie-t-on ?

Mariages à Mussy-sous-Dun - période 1693-1792

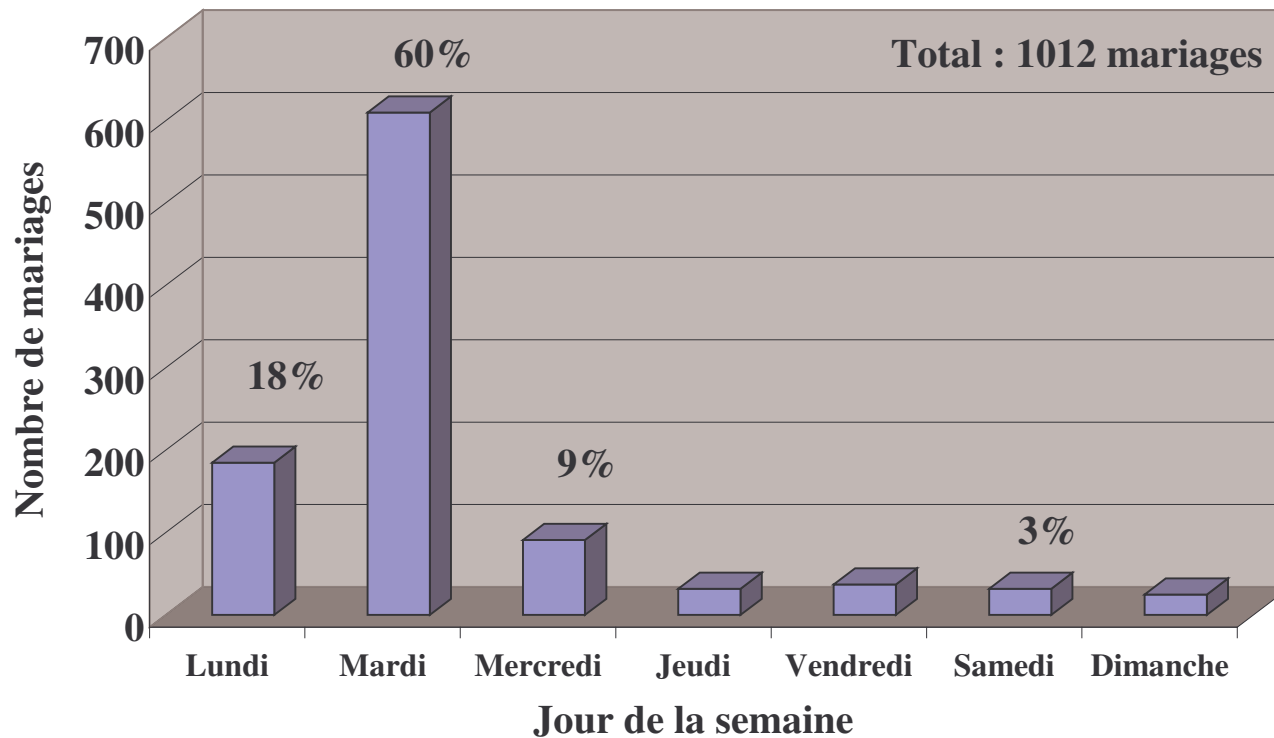

Chauffailles

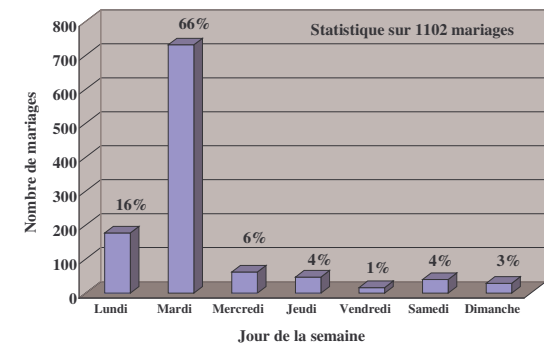

A quel âge se marie-t-on ?

Période 1693-1792

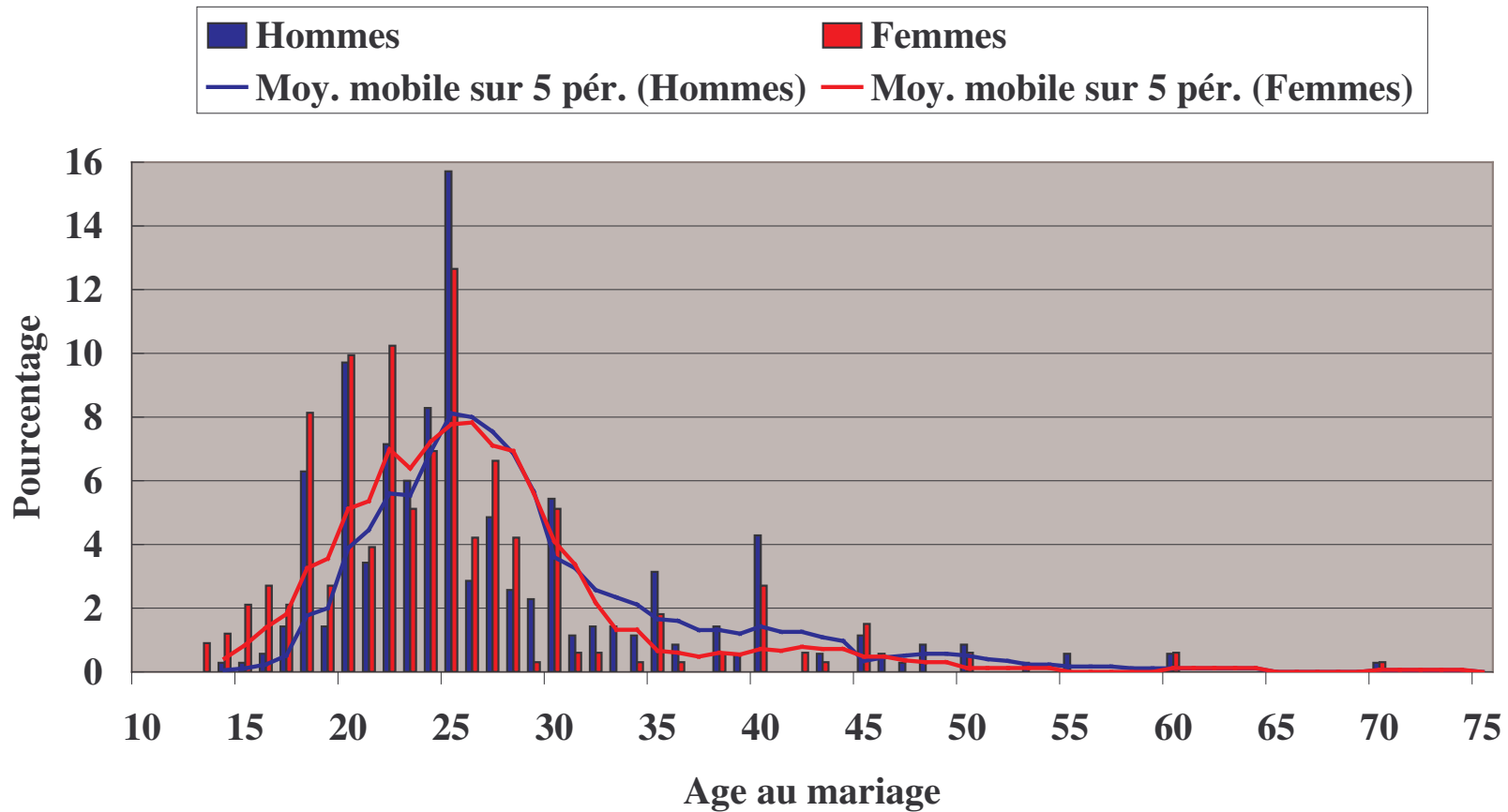

âge moyen pour la période 1693-1792 :
Hommes : 27 ans, Femmes : 25 ans

A quel âge se marie-t-on ?

Période 1793-1902

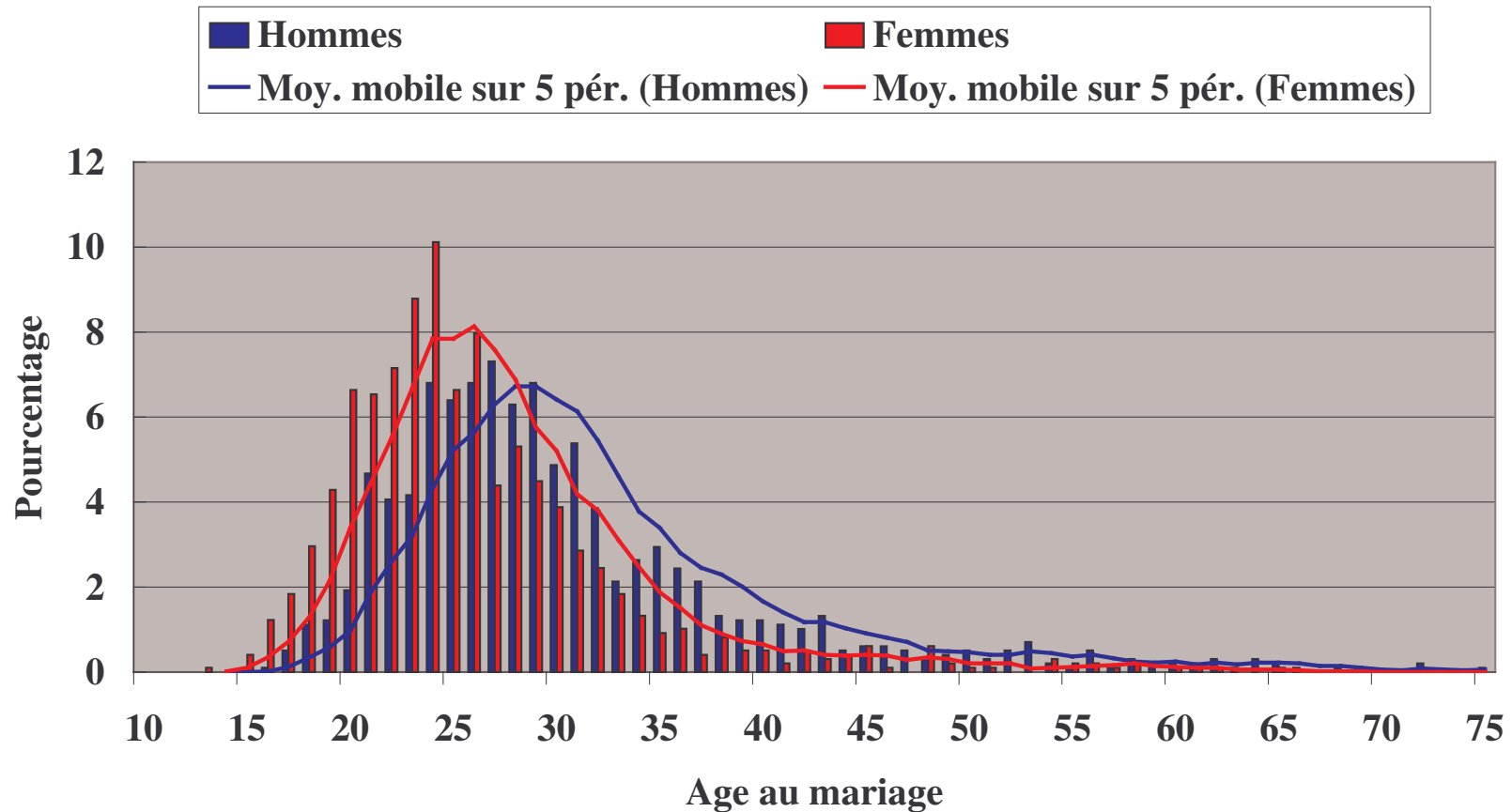

âge moyen pour la période 1793-1902 :
Hommes : 30 ans, Femmes : 26 ans

5 - Travailler à Mussy

Profession des époux : période 1693-1792

laboureur	46.1 %
journalier	13.7
domestique	7.8
tisserand, tissier, tixier, tixier en toiles	6.6
manoeuvre, manouvrier	3.9
granger	2.7
tailleur d'habits	2.7
valet	2.3
charpentier	2.0
maçon	2.0
cabaretier	1.2
fermier	1.2
menuisier	1.2
meunier	1.2
boulangier	0.8
maréchal	0.8
tailleur, picqueur de pierres	0.8
chapelier	0.4
couvreur de tuiles	0.4
docteur en médecine	0.4
maître apothicaire	0.4
maitre masson	0.4
marguillier	0.4
notaire royal	0.4
procureur	0.4

Profession des époux : période 1793-1902

cultivateur	41.8 %	cordonnier	0.3 %
laboureur	11.4	fileur de coton, fileur de laine	0.3
propriétaire cultivateur	9.2	instituteur	0.3
propriétaire	7.0	terrassier	0.3
journalier	5.2	voiturier	0.3
tisserand, tisseur, tissier en toiles	5.1	boucher	0.2
domestique	4.2	fabricant	0.2
sabotier	1.8	marchand	0.2
maçon	1.7	agriculteur	0.1
boulangier	1.4	brodeur	0.1
meunier	1.2	cantonnier	0.1
mineur	1.2	charcutier	0.1
menuisier	1.1	chef de chantier	0.1
tailleur	1.1	cloutier	0.1
fermier	1.0	commis négociant	0.1
manœuvre, manouvrier	1.0	cordier	0.1
charpentier	0.8	débitant de tabac	0.1
charron	0.7	facteur	0.1
ouvrier cardeur	0.6	homme d'équipe chemin de fer	0.1
cardeur de coton	0.5	soldat	0.1
employé	0.5	tourneur	0.1
forgeron	0.5	vigneron	0.1
maréchal	0.5		

6 - Mourir à Mussy

Sépultures 1693-1792

Mussy-sous-Dun - période 1693-1792

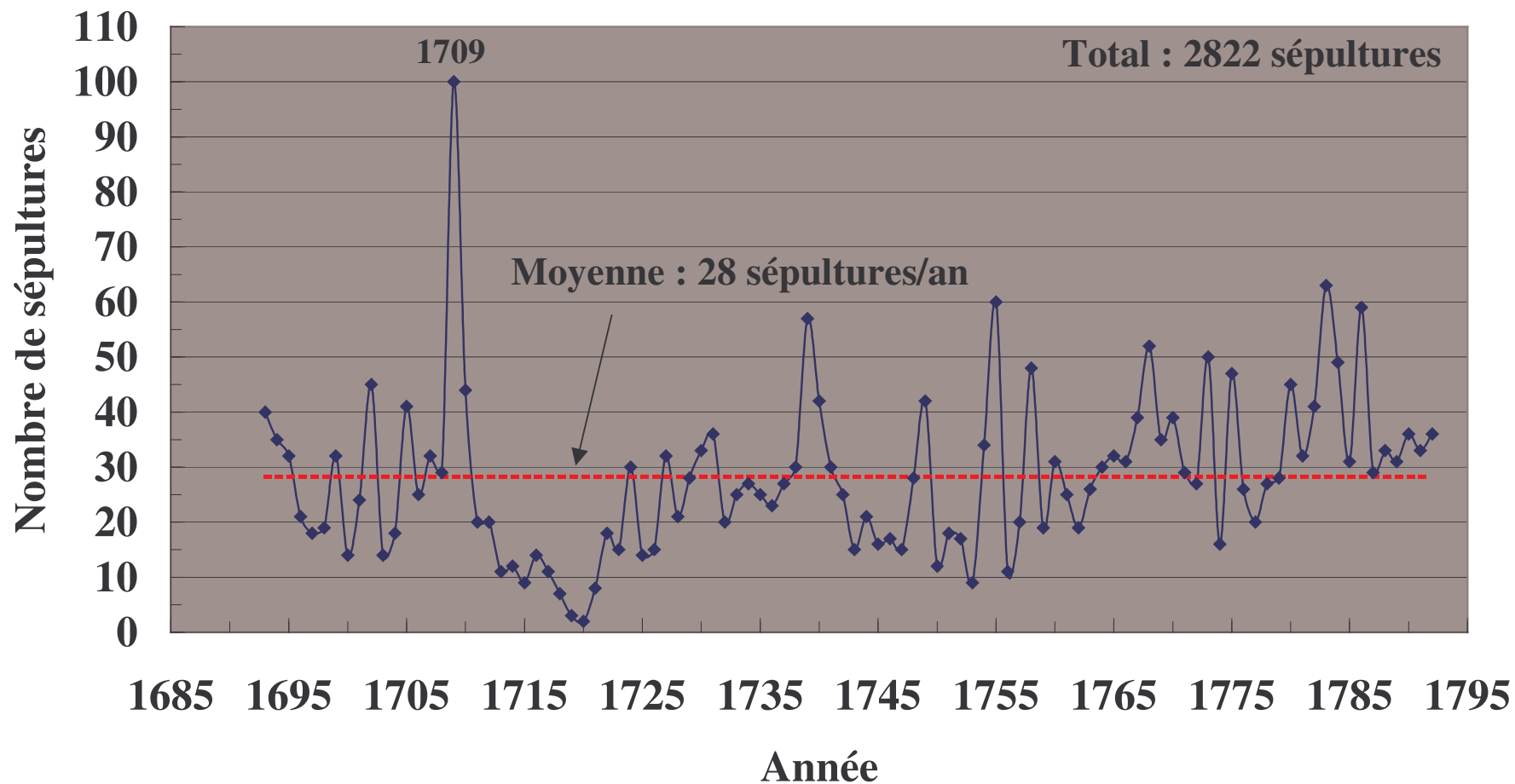

Sépultures hommes/femmes

Sépultures à Mussy-sous-Dun - Période : 1693-1792

■ Hommes ■ Femmes ■ Enfants ondoyés

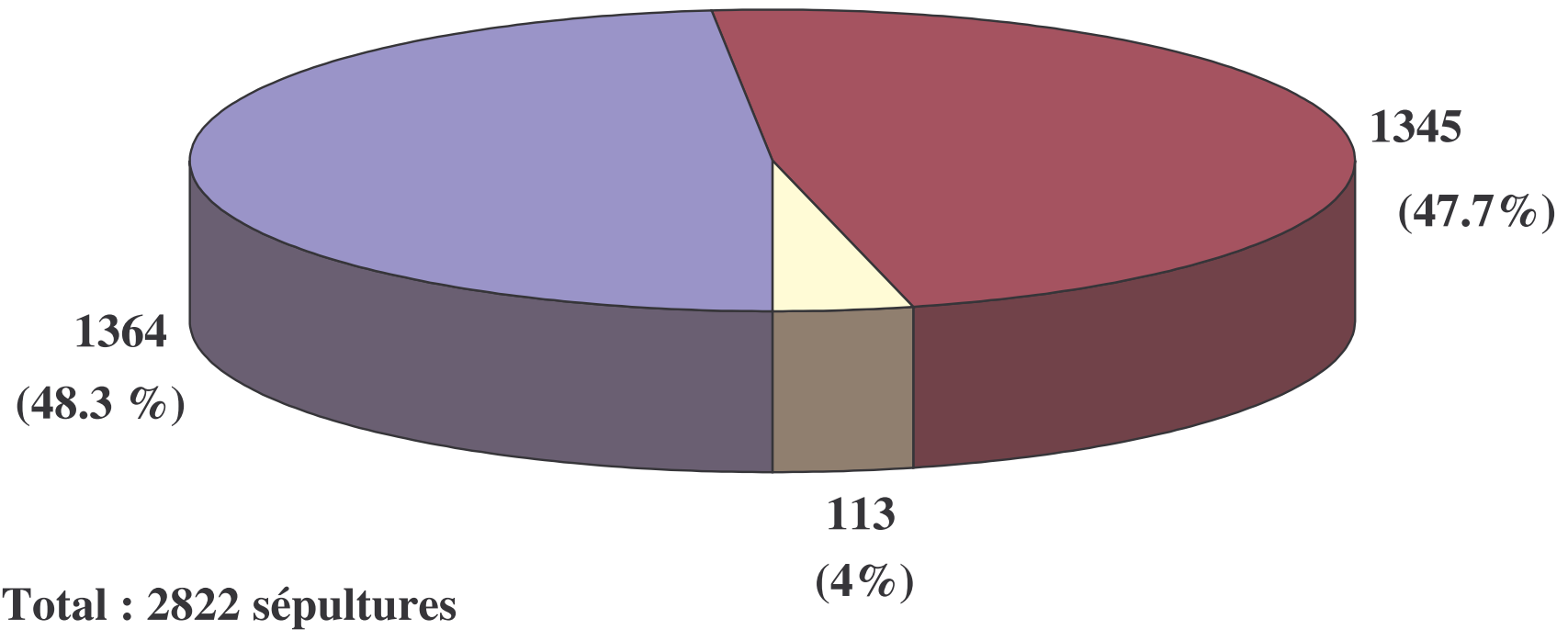

Mortalité néonatale

Sépultures à Mussy-sous-Dun - période 1693-1792

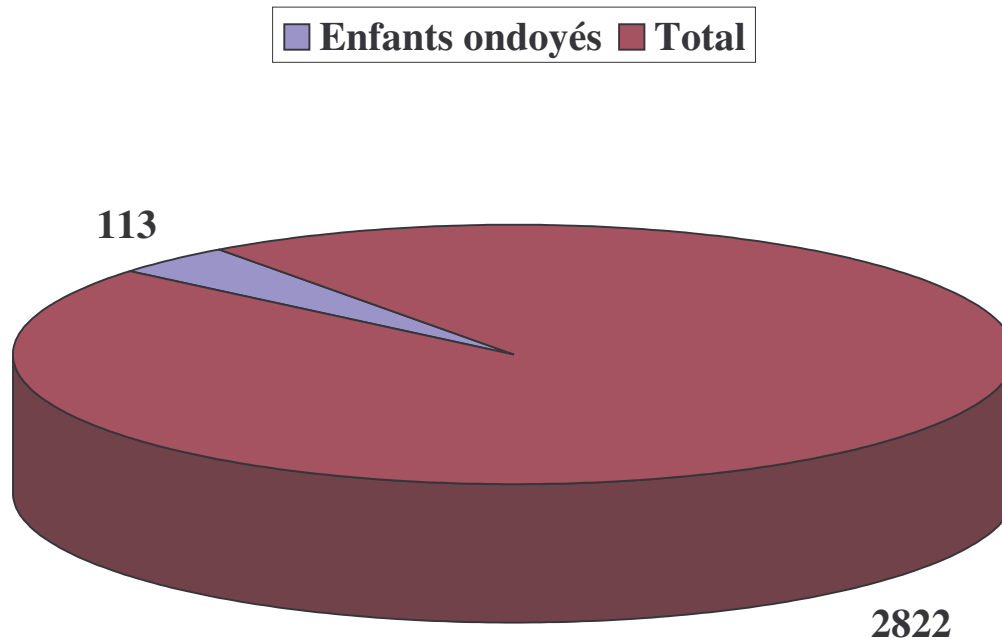

Taux de mortalité néonatale : 40 pour mille

Baptêmes à Chauffailles - période 1737-1789

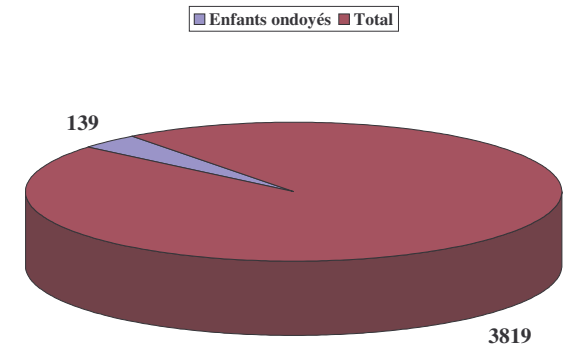

Taux de mortalité néonatale précoce : 36 pour mille

Quand meure-t-on ?

Mussy-sous-Dun - Période 1693-1792

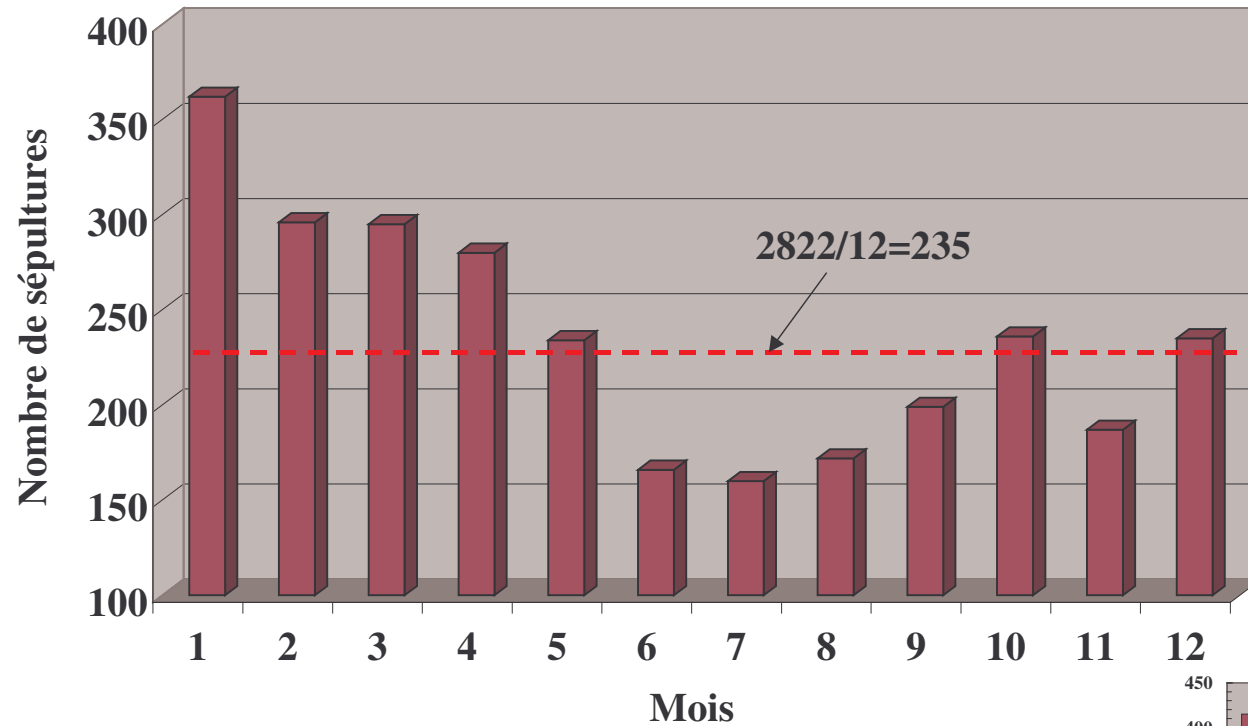

Chauffailles

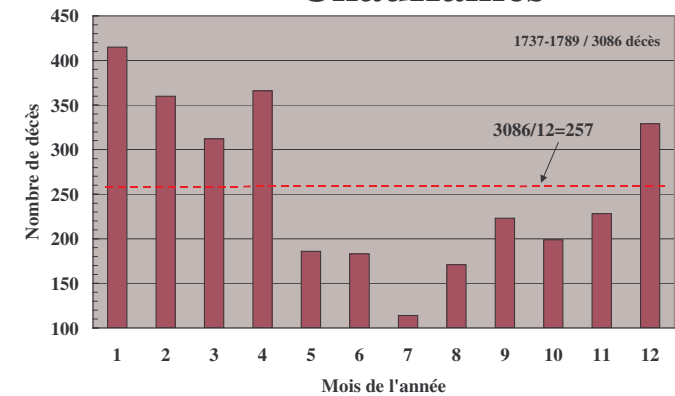

Des hivers rigoureux ?

Sépultures au mois de janvier

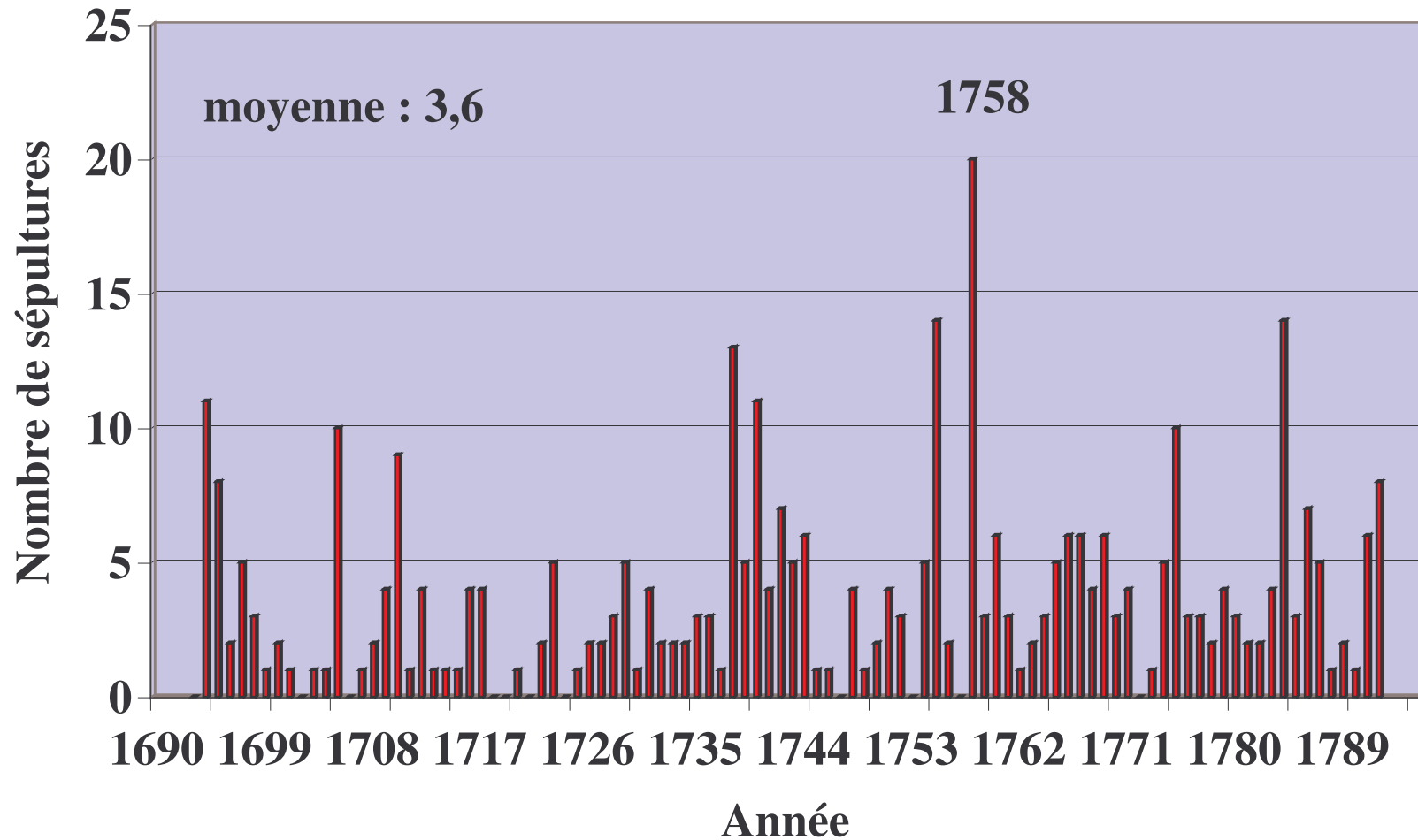

Des étés caniculaires ?

Sépultures au mois de juin

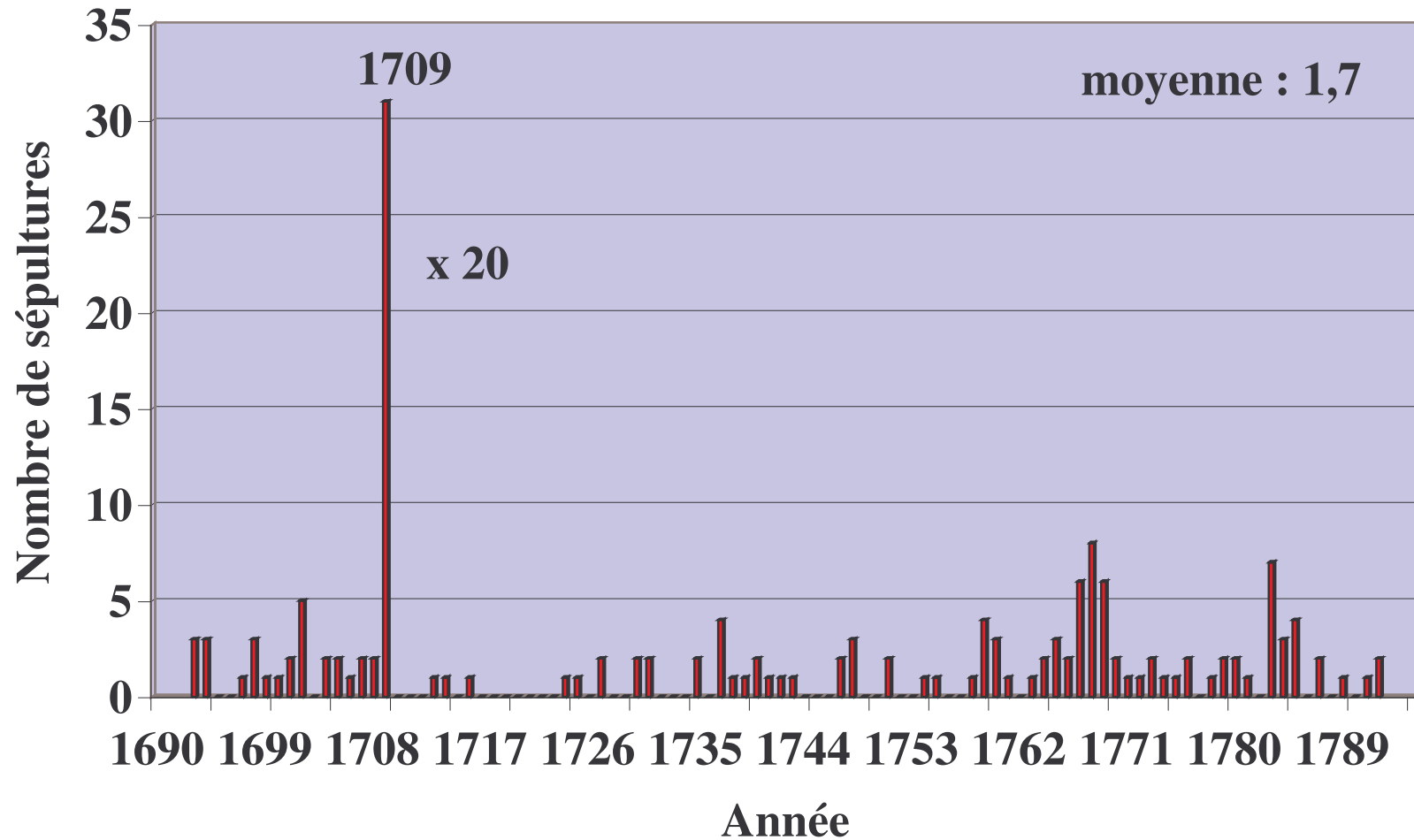

L'année 1709

Mussy-sous-Dun - Année 1709

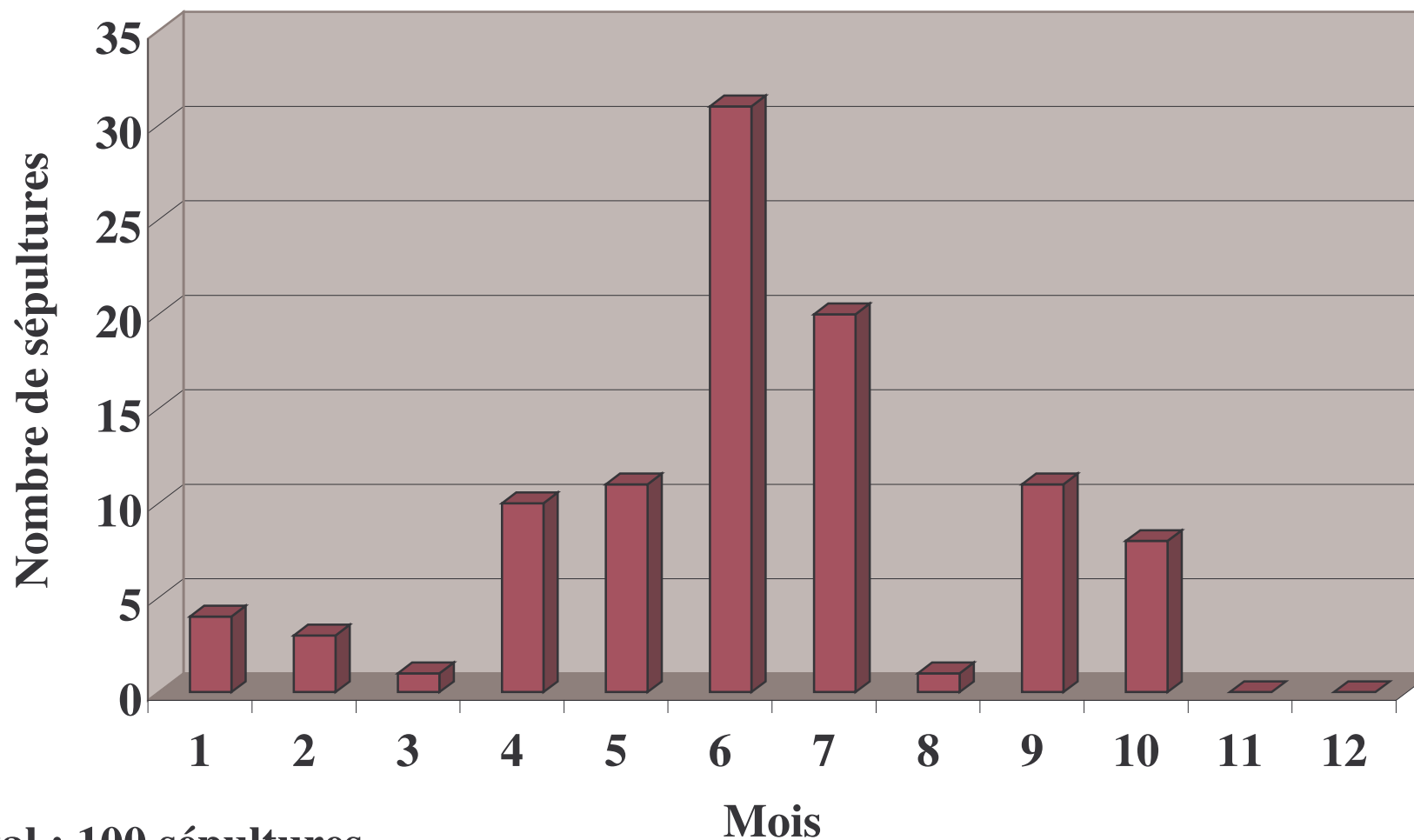

Total : 100 sépultures

L'année 1709 à Colombier-en-B.

Dans l'année 1709, le fort de l'hyvert se prit la veille des roys, 5 janvier, par une rigoureuse et épouvantable bize, et par une cruelle gelée qui dura le reste du mois et davantage. Le froid fut si rude et si terrible, que les noyers et les châtaigniers, les cerisiers et quantités d'autres arbres moururent ; mais le plus grand mal fut que les froments et les seigles gelèrent en terre et se perdirent entièrement, ce qui causa cette chère année et cette chèreté de grains qui n'a guère eue de semblables, car la famine fut si grande que l'on fut contraint de manger pendant longtemps du pain de fougère et de glands, et que la cinquième partie du peuple (et même davantage) mourut de faim, surtout les petits enfants. Enfin, l'on ne peut se ressouvenir d'un si triste temps que l'on ne tremble et que les cheveux n'en hérissent, surtout quand l'on se remet devant les yeux comme la faim avait défiguré le visage des pauvres et même de quantité de personnes aisées qui, par malheur, ne se trouvèrent point de grain. Ceux qui souffraient la faim étaient noirs, hideux et épouvantables, et jetaient des cris qui faisaient compassion, même souvent ils tombaient morts, marchant par les chemins. Le froment valut jusqu'à dix livres le boisseau, le seigle 7 livres 10 sols, et le vin se trouva encore si rare que le meilleur marché était cent livres la botte ; les meilleurs maisons n'avaient que du cidre pour leur boisson, et il y eut des prestres qui furent contraints de s'abstenir de dire la messe faute de vin. Dans la paroisse de Colombier où il n'y a guère que 200 communians environ on y fit depuis Pâques jusqu'à la Saint-Martin soixante douze enterrements, les deux tiers d'enfants.

Généalogie et climat

Date de récolte du Pinot Noir en Bourgogne : Nombre de jours par rapport au 1er septembre

Grape ripening as a past climate indicator, Chuine, I., P. Yiou, N. Viovy, B. Seguin, V. Daux, and E. Le Roy Ladurie, Nature, Vol. 432, 18 November 2004.

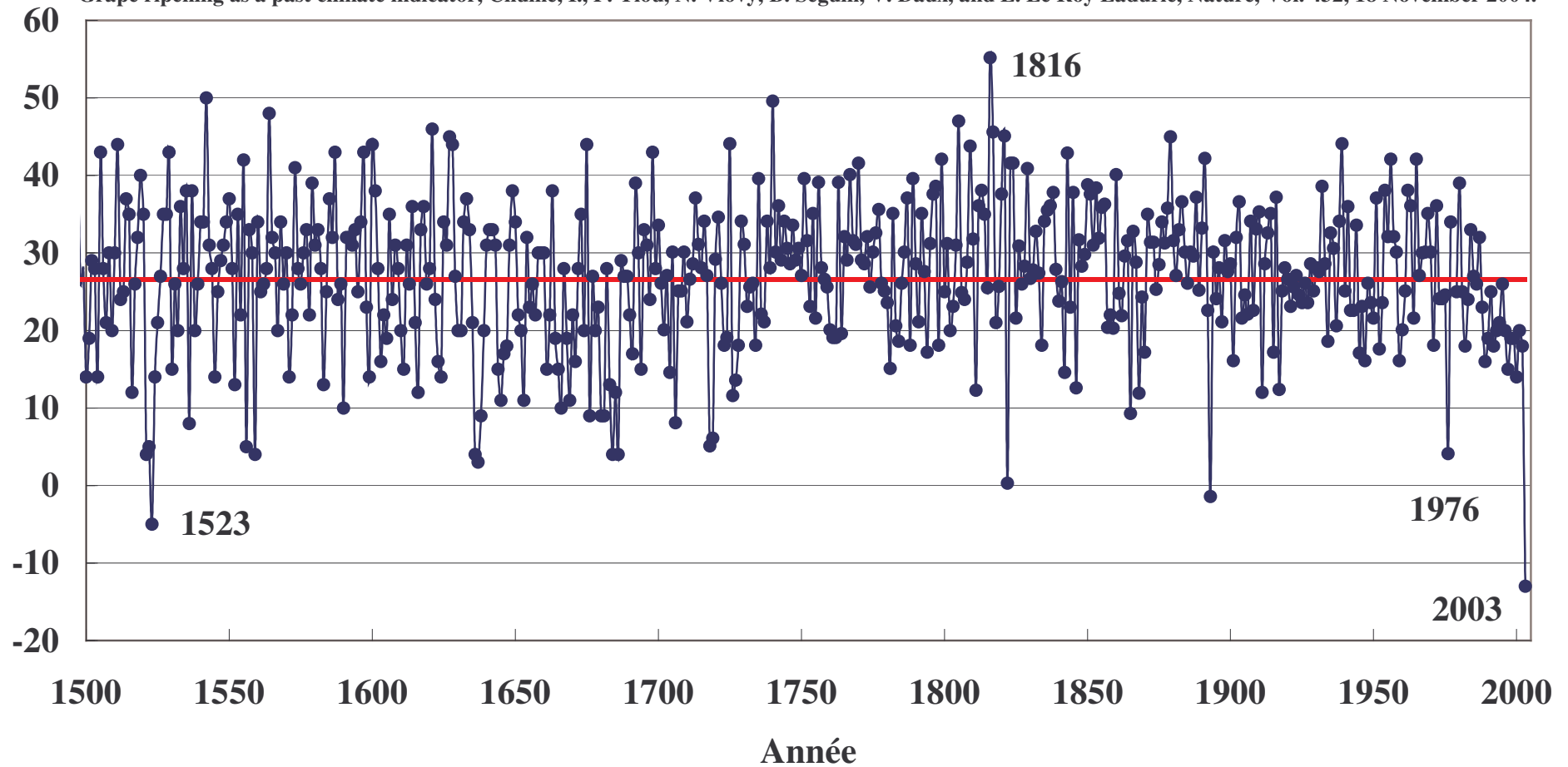

Mourir pour la patrie, la république ou l'empereur



1816 : transcription de nombreux décès de mussiat

(ex : décès de Jean Martin, voltigeur, tué à Leipzig, la bataille des Nations, par un coup de feu tiré par les russes le 18 octobre 1813)

Conclusions

Les registres paroissiaux sont d'une extrême richesse pour l'étude d'une commune et du lieu où ont vécu nos ancêtres ; ils n'en sont très souvent plus que la seule source d'information

« Quand nous saurons une bonne fois d'où nous venons et où nous allons, nous pourrons alors savoir où nous en sommes »

André ISAAC dit Pierre DAC (1893-1975)